Niñez y adolescencia en el trabajo doméstico de hogares a terceros. Violencias interseccionales en Tapachula, Chiapas

Sarai Miranda Juárez
Investigadora Cátedras CONACYT-ECOSUR

Objetivo

Describir y analizar las diferentes violencias que experimentan las niñas, los niños y las/as adolescentes que realizan trabajo infantil doméstico en hogares de terceros en ciudad de Tapachula, Chiapas.

Metodología

De orden cualitativo
de julio de 2017 a julio de 2018
en la ciudad de Tapachula, Chiapas

Entrevistas semiestructuradas

Niñas, niños y adolescentes
Empleadoras y empleadores
Autoridades municipales y consulares

Observación participante

Parque central Miguel Hidalgo, Mercados de la Ciudad, Plazas Comerciales, ONG

Entrevistas informales

Diversos actores sociales

Chiapas

Rezagos y violencias estructurales: confluyen distintas condiciones que vuelven mayormente endeble a la niñez y la adolescencia frente a la vulneración de sus derechos básicos.

Encabeza la lista de estados con mayor proporción de pobres extremos con 28.1% de su población (CONEVAL, 2018), es la entidad con mayor población menor de 18 años a nivel nacional de las cuales 83% vive en situación de pobreza (CONEVAL, 2018)

Guatemala

- La niñez y juventud indígena mam migrante proviene mayoritariamente de los departamentos guatemaltecos Huehuetenango, Quetzaltenango y San Marcos.

- Con altos índices de pobreza, economía basada en la agricultura de subsistencia y un pasado reciente marcado por la guerra civil que generó desplazamientos internos e internacionales

- En Guatemala los hogares con mayor incidencia de pobreza multidimensional son los hogares con **población indígena** (76.4%) sobre todo si se les compara con los hogares mestizos (54.4%)

- O**cho de cada 10 niños y adolescentes indígenas** viven en situación de pobreza, de los cuales el 84.9% viven en pobreza y 45.5% en pobreza extrema

- La **desnutrición crónica** que perjudica en mayor medida a la niñez indígena (61.2%) en relación con la no indígena (34.5%);
- De cada 10 niñas, únicamente **seis** terminan la **escolaridad primaria**

Tendencias globales hacia el rechazo de las migraciones y la profundización de discursos xenofóbicos. En la ciudad de Tapachula es común escuchar expresiones tales como “tenemos plaga de migrantes, son una plaga”, “estamos llenos de esa gente”, “llegan y llegan los mareros y tatuados” entre otras, con cargas xenofóbicas y estereotipadas por nacionalidad, incluso trabajadores de la administración municipal y del Desarrollo Integral de la Familia (DIF) se expresan de los inmigrantes como un mal que aqueja a la ciudad.

Principal centro económico (vinculado con la economía global) y administrativo de la región X Soconusco. Es uno de los principales pases fronterizo para población que proviene de Centroamérica y de otras regiones como África y el Caribe. Esta ciudad es además uno de los espacios urbanos más importante del corredor migratorio Centroamérica-México.

En este tipo de contextos regionales caracterizados por inercias históricas de dominación colonial los NNA indígenas y migrantes experimentan desventajas asociadas a la **intersección de varios ordenadores sociales** como la edad, la clase, el género y la etnicidad en la que están situados; esta suma de subordinaciones convierte a los sujetos infantiles en potenciales víctimas de varias violencias

Originarias principalmente del departamento de **San Marcos,** en Guatemala son, en su mayoría, indígenas mayas mam, provenientes de familias campesinas. Desde muy pequeñas, y debido a las condiciones de violencia estructural que experimentan cotidianamente, estas mujeres cruzan la frontera hacia Tapachula, Chiapas para acompañar a sus padres en el trabajo estacional agrícola.

Posteriormente, y con una edad aproximada de **12 a 14 año**s, comienzan a migrar de manera individual para así aportar tanto a necesidades familiares como buscar sueños personales.

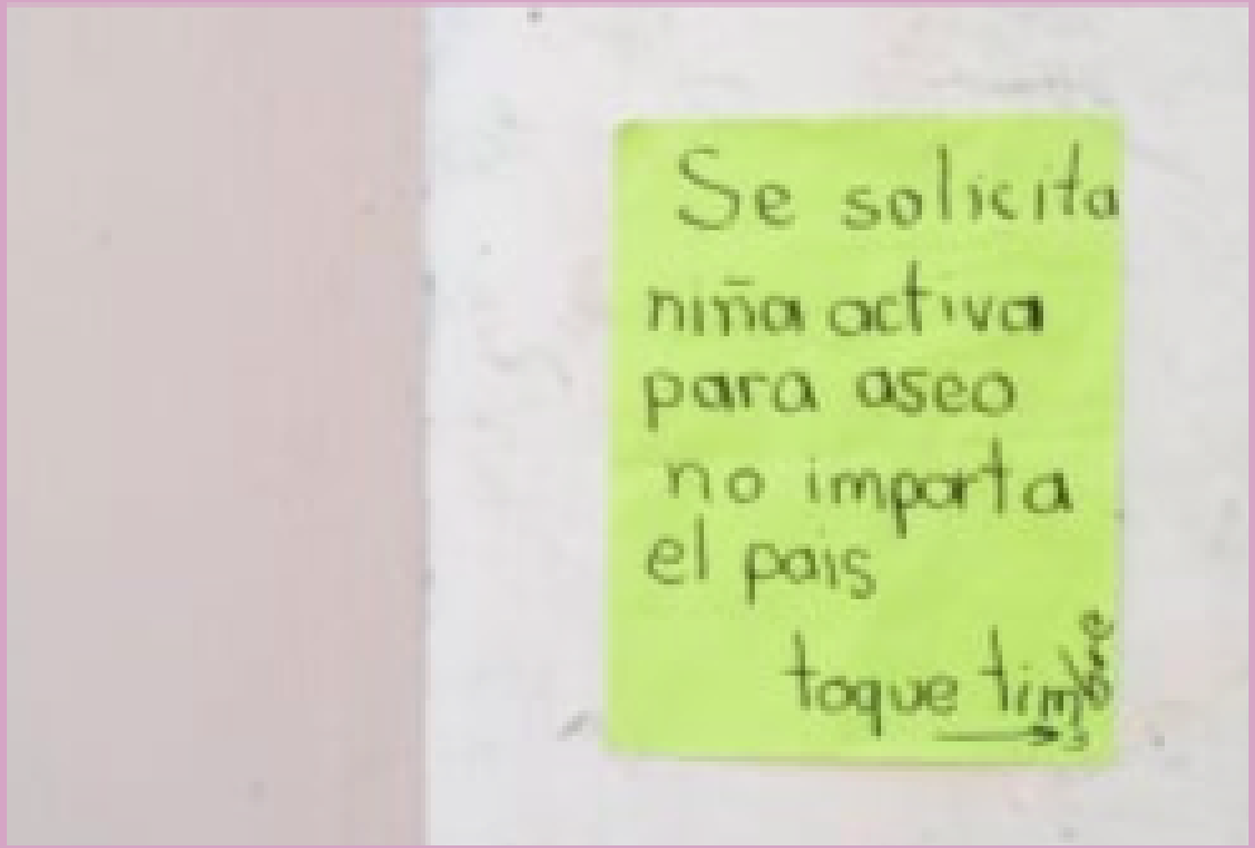
Se solicita
niña activa
para aseo
no importa
el pais
toque timbre

Violencias interseccionales

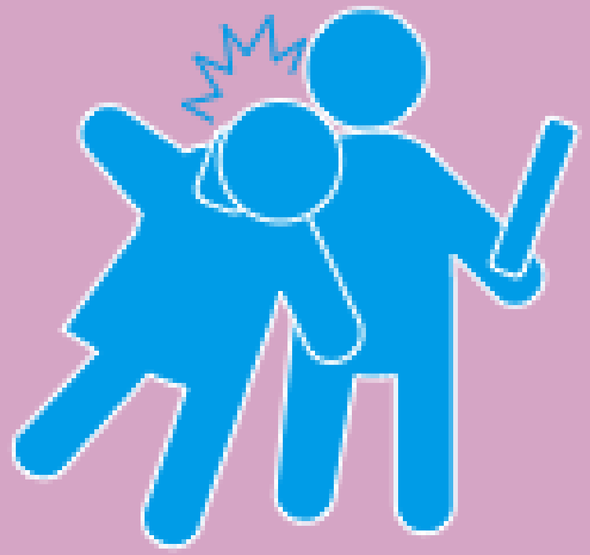

A razón de género

La descripción de escenas en las que los hombres de la familia las miran de forma lasciva fue recurrente.

Algunas dijeron que preferirían nadie más entrara al cuarto donde duermen.

Expresaron que no les gusta que las pongan a lavar los baños y que al mismo tiempo lo utilicen algunos hombres de la casa, hijos, sobrinos u hombres que llegan de visita.

Salir a la tienda o por algunos mandados a altas horas de la noche o sacar la basura muy temprano cuando no ha amanecido, les dan miedo los borrachos pues las persiguen y varias dijo que las mentaron y les dijeron que querían agarrarlas como mujer

Relatos de experiencias de amigas o primas también dedicadas al empleo doméstico que fueron abusadas por los patrones. En ningún caso se habló en primera persona de ese tipo de experiencias.

A razón de la edad

Las/os empleadoras/es consideran que tienen la misión de educar y moldear a los NA

Para las empleadoras a veces no saben de trabajo ni de la vida y su obligación es “enseñarle a hacer bien las cosas”.

La edad representa una razón que utilizan las empleadoras para justificar el control del tiempo y de los cuerpos de NA trabajadores domésticos

También las medidas disciplinarias como gritos, insultos y violencias como volver a tirar agua en el suelo para que repitan los trapeados y aprendan a hacerlo

No les permiten salir en los días de descanso porque están en la edad de la punzada y no vayan a salir con su domingo siete

A razón del origen étnico

Los términos “inditas” e “incivilizadas” salieron a la luz varias veces en el discurso de las empleadoras.

En las entrevistas individuales se mencionó de forma recurrente el enojo frente a ser nombrada como María ya que no se llaman así

Otras incomodidades expresadas fueron las burlas sobre su forma de vestir y sus enaguas. A varias se les insinuó falta de higiéne por usar su traje típico.

Su forma de hablar el castellano fue motivo de burlas por parte de las y los hijos de las empleadoras, así como las bajas calificaciones obtenidas en la escuela, los insultos asociados a “ser burritos” y con “poca retentiva” se señalaron en varias ocasiones.

Salieron a la luz comentarios como las de Guatemala son mejores para sirvientas porque son indias y saben del trabajo pesado, les enseñan desde su casa

A razón de clase social

Se traduce en la justificación de las precarias condiciones en que las mantienen.

Varias chicas expresaron que duermen en el suelo con solo algunas tablas,

Además se les raciona la comida y el uso de jabón, shampoo y accesorios personales, así como el acceso a agua para bañarse.

Ante ello, por lo menos tres empleadoras argumentaron que son chicas de origen humilde y están acostumbradas a esas condiciones.

Por ser pobres se les asocia también con la necesidad de robar ya sea despensa, alimentos o dinero en efectivo y así mismo reciben amenazas de ser encarceladas o llevadas con la policía cada vez que se pierde algún objeto al interior de la vivienda

Se les revisan sus bolsas o mochilas cuando salen al día de descanso o vuleven a sus comunidades

A razón del origen migratorio

La chica de Honduras mencionó que los hijos de la empleadora dicen que “va que corre para puta”

La constantes amenazas de entregarlas a las autoridades migratorias, por lo tanto les quedan a deber dinero

Les llaman novias de los maras

Les dicen que son un plaga

Asociado a los estigmas que se han divulgado sobre la invasión de migrantes indígenas y su vínculo con la inseguridad y el delito. Varias empleadoras manifestaron su preocupación por tener a una persona extraña viviendo en su casa, sobre todo porque a veces son muy maleadas y “se juntan con muchachitos que vienen de Honduras con muy malas mañas”

Se ponen de acuerdo con otros migrantes de esos tatuados y roban, nos pueden dejar en la ruina

Violencias interseccionales y extremas

Relatos sobre embarazos por abuso y abandono en Hospital General y robo de bebés

“hay de todo… aquí hay hasta políticos, jueces, eh… funcionarios públicos y hogares que tal vez no tienen los recursos para vivir muy cómodos pero como se les hace fácil contratarlas y decir me robaste entonces las tienen de manera gratuita, pero recuerdo mucho las palabras de un juez, una vez fuimos por el tema de una niña golpeada, y nos dijo que deberíamos de dar las gracias a él, que porque gracias a ellos, ellas tienen trabajo aunque sean inditas y de Guatemala… entonces… una me quede así como que si eso dice un juez, que puedo esperar de la sociedad ¿no?” (Autoridad consular de Guatemala).

Los procesos de racialización no se agotan con el **origen étnico** de las personas, existe un **correlato entre población migrante y racismo** que tiene su origen en “la desnaturalización del otro mediante l**a figura del extranjero**, del que se encuentra fuera de los límites de la comunidad, y del **pobre, inferior económica y culturalmente**; dando forma a un **sujeto ajeno al proceso civilizatorio**

El bienestar social será con las niñas y los niños o no será